柏崎体育

発行所　柏崎体育団
　　柏崎市役所
発行編集人　月橋会
印刷所　柏崎印刷株式会社
定価　一部　15円
（毎月1回　10日発行）

昭和三十九年度
体育団被表彰者決定
二月六日　産業会館で表彰式

第十七回目を迎えた柏崎体育団表彰式は、二月六日（土）午後一時三十分から本町五丁目産業会館大ホールで挙行されることになった。今回は、昨年の国体開催とも関連して多数の受賞者が決定した。奨励賞個人二二名、団体三〇団体一八五名、優秀競技者個人五名、団体五団体四一名、感謝状三名となった。なお、式典は団長から表彰状が各人に贈られたあと、市長、議会議長の激励のことばを受け記念撮影ののち、新潟国体柏崎会場八ミリ記録映画「明日をつくる国体柏崎」を上映して終了することになっている。

優秀競技者の中には、二回目の賞を受ける陸上競技の中村晃氏（第一中教諭）岡島洋子さん（柏高二年）、水球で東北の地に始めて優勝をもたらした柏高水球チーム。初受賞では一年生ながら全国大会に入賞した水泳の小林幸夫君（柏商高）国体で活躍し、天皇杯・皇后杯獲得に貢献した新潟教員、全新潟男女チーム、柏商高ホッケーチームなどが受賞した。

◎優秀競技者

中村　晃（第一中教諭）
昭和三十九年五月、新潟県陸上競技選手権大会において一〇〇米に一〇秒七の県内最高記録を樹立した。

岡島　洋子（柏高）
東京選手権大会二〇〇米一位二五秒六、インターハイ二〇〇米四位二五秒五（全国ランク六位）第19回国体一〇〇米六位一二秒六

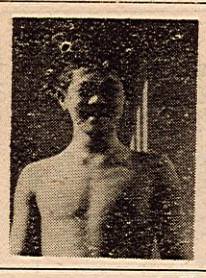

小林　幸夫（柏商高）
日本高校水泳競技大会二〇〇米バタフライ五位二分二六秒三

柏崎高校水球チーム（飯塚知裕、矢島秀三、貝沼勲、大崎俊捷、三井田祐二、金子欽也、酒井惇、大島修、牧野和博、清田博之、佐藤静夫、酒井正男、木我益雄、高橋修）
日本高校水泳競技大会水球一位

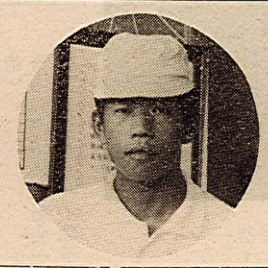

徳間　敏郎
笠原　市郎組（柏商高）
第19回国体軟式庭球三位

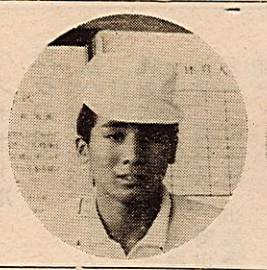

新潟教員ハンドボールチーム（鈴木亮一（柏工高）山田馨（柏商高）手島光（常盤高）村山貞夫（第二中）林昭次（柏高）宮田紘郎（柏高）
第19回国体教員男子四位

全新潟女子ハンドボールチーム（木村美代子、深沢真佐子、浅間弘子）
第19回国体一般女子四位

全新潟男子ハンドボールチーム（渡辺正道、小田善郎、橋崎実、内山信夫、佐藤哲哉）
第19回国体一般男子二位

柏崎商業高校ホッケーチーム（神門英子、中村アサ子、丸山憲子、藤田陽子、石黒絹枝、小山桂子、梅田千代枝、神林朱美、近藤恵美子、高島洋子、本間和子、村山幸子、吉井由美子）
第19回国体一般女子四位

◎奨励賞

陸上競技の部

今井　一男（荒浜中）
県中学校大会一〇〇米一位一一秒九、走巾跳一位六米二〇

関矢みよ子（第一中）
全日本中学校放送大会一〇〇米一位一三秒四

本間千恵子（田尻中）
県中学校大会二〇〇米一位二七秒六

西巻　美子（田尻中）
全日本中学校放送大会八〇米ハードル一位一三秒二

下条　道夫（第三中）
全日本中学校放送大会走高跳一位一米六七

田尻中女子四〇〇米リレーチーム（本間千恵子、西巻美子、上野茂代、庭山美代江）
全日本中学校放送大会一位五四秒三、県中学校大会一位五四秒三

第一中男子低学年四〇〇米リレーチーム（宮島康一、中村芳雄、奈良沢賢、大矢金一、佐藤学、斎藤和彦）
全日本中学校放送大会一位五一秒三

第一中女子低学年四〇〇米リレーチーム（関矢みよ子、野島寿美子、関由美子、小竹悦子、須田ハナ子）
全日本中学校放送大会一位五四秒九（全国三位）

三井田　修（柏高）
インターハイ北信越大会一一〇米ハードル一位一一秒六

吉田　建夫（柏工高）
インターハイ県大会五〇〇米一位一五分五〇秒〇

吉田　光子（柏農高）
高校総合大会八〇〇米一位二分三二秒六

柏崎工業高駅伝チーム（吉田建夫、赤井正男、角張稔、高橋勉、倉部哲治、吉橋正晴、片桐敏永滝明雄、木村富士男田代為常、中村武久、小林正広、峰村隆司）
全国高校駅伝県予選会一位二時間二〇分五二秒（大会新）

柏崎商業高陸上競技部女子
高校総合大会総合二位

並川登志美（柏崎青年団）
県青年大会六〇米一位九秒〇

柏崎青年団八〇〇米リレーチーム（堀秀雄、田畑和徳渡辺治雄、巻口新一、品田章）
県青年大会二位一分四〇秒〇

柏崎青年団一六〇〇米リレーチーム（品田章、渡辺治雄、巻口新一、早川秀雄、真貝一郎）
県青年大会二位三分五八秒八

水上競技の部

植木　英雄（第一中）
県中学校大会一〇〇米平泳一位一分二一秒二（県中新）二〇〇米平泳一位二分五五秒四（県中新）

村山　秀子（第三中）
県中学校大会一〇〇米自由形一位一分二二秒四、四〇〇米自由形一位六分三四秒五（県中新）

五十嵐ムツ子（田尻中）
県中学校大会二〇〇米自由形一位三分〇八秒三

矢追真理子（田尻中）
県中学校大会一〇〇米背泳一位一分二八秒一（県中新）二〇〇米個人メドレー一位三分〇九秒九（県中新）

佐藤万里子（田尻中）
県中学校大会一〇〇米バタフライ一位一分五一秒〇

第一中八〇〇米リーレチーム（小堺明夫、渡辺二郎高橋哲郎、小形隆一、上田幸次郎、佐伯博）
県中学校大会一位一〇分四〇秒五

第三中女子四〇〇米リレーチーム（村山秀子、小野塚博子、三浦純子、村山和美、秋山友子、村山初恵）
県中学校大会一位五分五一秒七（県中新）

田尻中女子四〇〇米メドレーリレーチーム（五十嵐ムツ子、佐藤万里子、矢追真理子、大矢栄子、藤巻和子、藤巻豊美、猪俣淳子）
県中学校大会一位六分二六秒四（大会新）

田尻中女子四〇〇米リレーチーム（矢追真理子、五十嵐ムツ子、佐藤万里子、大矢栄子、藤巻和子）
県中学校大会二位五分五五秒六（大会新）

高久　明（柏高）
高校総合大会二〇〇米平泳二分五九秒六

山田　富蔵（柏商高）
県高校大会一〇〇米背泳一位一分〇八秒九（県新、東北新）東北高校大会一位一分一〇秒六、二〇秒六、二二位一分一〇秒六、二〇〇米背泳二位二分三七秒四、高校総合大会一〇〇米背泳一位一分〇八秒（県新、東北新）

星野　茂樹（柏商高）
高校総合大会一〇〇米平泳一位一分二一秒五二〇〇米平泳一位二分五四秒一

福田　晴彦（柏商高）
県高校大会一〇〇米自由形一位一分〇二秒五（大会新）東北高校大会一〇〇米自由形一位一分〇三秒二、高校総合大会一〇〇米自由形一位一分〇二秒一、二〇〇米自由形一位二分二三秒七

佐藤　幸子（柏商高）
県高校大会二〇〇米個人メドレー一位三分一七秒九

西巻　文江（柏商高）
東北高校大会二〇〇米背泳二位三分一九秒〇

西田　明美（常盤高）
高校総合大会一〇〇米バタフライ一位一分二七秒三（大会新）

柏高四〇〇米リレーチーム（飯塚知裕、石綿豊、金子欽也、矢島秀三、貝沼勲）
県高校大会一位四分二一秒三（大会新）
高校総合大会一位四分一八秒〇（大会新、東北新）

柏商高男子四〇〇米メドレーリレーチーム（山田富蔵星野茂樹、小林幸夫、福田晴彦）
高校総合大会一位四分三九秒六（大会新）
東北高校大会二位四分四二秒六（大会新）

柏高八〇〇米リレーチーム（飯塚知裕、清田博之石綿豊、矢島秀三、貝沼勲）
高校総合大会一位九分三八秒〇（大会新、東北新）県高校大会二位九分五三秒三

柏商高水泳部男子
県高校大会総合一位、高校総合大会総合一位東北高校大会総合二位高校総合大会総合二位

柏商高水泳部女子
高校総合大会総合一位、高校総合大会総合二位東北高校大会総合二位

野球競技の部

短大附属高野球チーム（高橋和弘、林幸次、三宮正雄、杉田久明、和田富栄、中村晃、近藤雅俊、内山正、品田博樹、小川守、中山憲政、佐藤洋一、佐藤憲二、田村弘）
県高校選手権大会硬式二位

荒汐クラブ野球チーム（吉田準、平尾隆利、柴野恒、品田正志、吉田裕、品田通英、柴野溢、牧良栄、牧岡宏幸品田末男、柴野勝）
県青年大会軟式二位

体操競技の部

刈羽中体操チーム（堀恵、堀栄、小林義高、安沢賢三、丸山松広、小林時雄）
県中学校大会一般体操二位

バドミントン競技の部

柏崎市役所バドミントン女子チーム（十玉チイ子、田辺礼子、関チズ子、前川和子、北村幸子、綿貫幸子）
全日本実業団選手権大会県予選会団体一位

◎感謝状

永年にわたり斯道発展に努力のあった者

小林繁太郎（六十八才）
弓道クラブ、本町二丁目、旅館業

金井　爲吉（七十才）
剣道連盟、比角十四区旅館業

古川松太郎（八十八才）
猟友会、刈羽郡西山町農業

金井為吉氏

古川松太郎氏

小林繁太郎氏

柏崎体育団　昭和38年度決算書　差引　3,487円（39年度繰越）

収入 項目	金額	支出 項目	金額	備考
前年度より繰越金	8,746	負担金	11,330	県体協負担金 3,000円 オリンピックバッジ 8,330円
市補助金	200,000	会議費	11,466	委員会夕食代 2,340円 新春体育懇親会 9,126円
映画手数料	8,225	交際費	3,545	さんよ祭聖火リレー 685円 中体連会議他 920円
利子	355	手当	30,000	事務員退職手当 30,000円
雑入	8	旅費	1,640	常任理事会（2回）
		消耗品費	860	リボン 700円 安全ピン 160円
		印刷費	4,800	表彰状印刷
		通信費	1,305	はがき，切手，送料
		借損料	600	信金ホール借損料
		備品費	680	決裁印
		大会費	33,071	体操祭バス代補助他 18,071円
		表彰費	31,050	表彰用楯箱代他
		組織育成費	50,000	各加盟団体交付金
		選手強化費	33,500	山口国体選手餞別他
計	217,334	計	213,847	

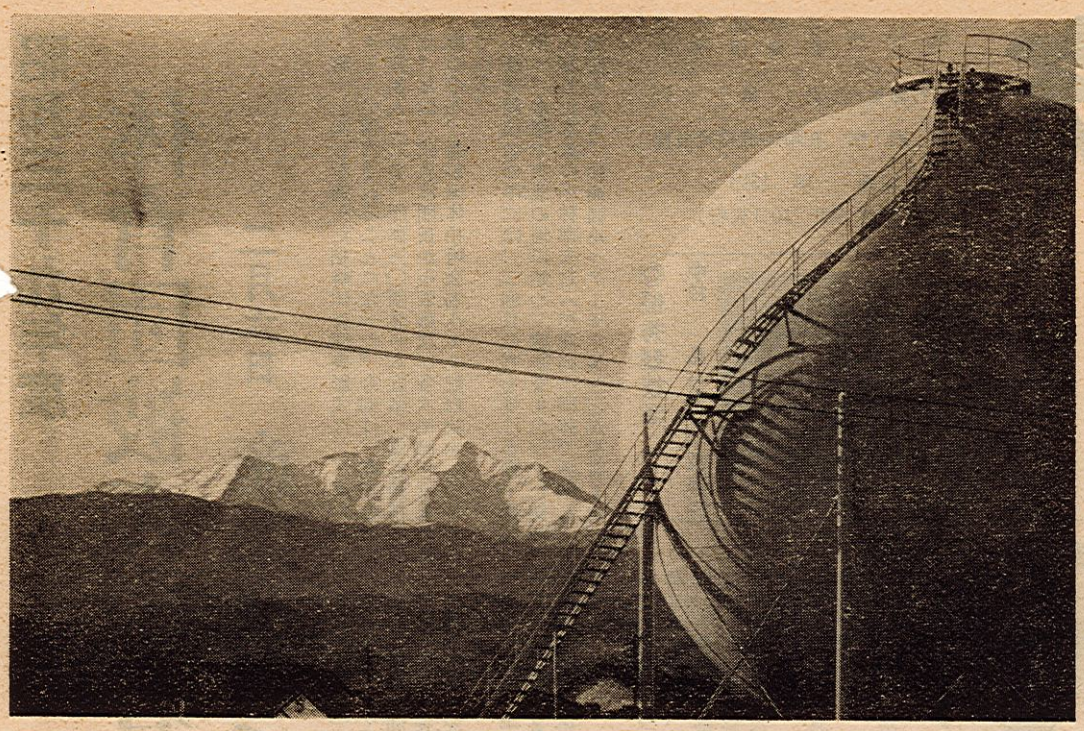

よねやま（米山）

—会田真一氏撮影—

軟式庭球競技の部

第二中男子庭球チーム（佐藤嘉朗、井口昭雄、柴野宣二、吉浦誠実、矢代修治、神林守方、井比勲、阿部正春）県中学校大会団体二位

西脇時夫・徳間伸宣組（柏高）甲信北越六県大会高校の部一位、県高校新人選手権大会一位

柏商高女子庭球チーム（海津マサ、伊原みち子、立川和子、村山公子、高橋ミユキ、千葉和子）高校総合大会団体二位

卓球競技の部

第一中男子卓球チーム（風間滋、桜井良直、竹内富夫、高橋順一、小林成光、福山義男、小池博、佐藤美喜男）県中学校大会団体二位

バレーボール競技の部

理研柏崎バレーボールチーム（大倉和夫、熊木淳三、品田隆俊、上杉欽治、中村正憲、高島一彦、大矢英夫、竹内勲、高島功一、谷中春夫、淵岡克生、安達正雄、柴野幸也）全日本実業団九人制男子選手権県予選会一位

柏工高バレーボールチーム（猪爪賢、岡田順一、相沢隆、福島功、高橋勇、関本進、阿部健一）全日本総合六人制バレーボール男子選手権中部日本県予選会二位

中部青年団男子バレーボールチーム（小泉孝一、吉野雄二、金子一正、高橋春二、前沢節男、豊島幸男、五十嵐隆、大島隆一、渡辺信明、本間洪司、若井孝夫）県青年大会二位

中部青年団女子バレーボールチーム（小池佳江、松井敏子、小竹明美、本間節子、藤田和子、柴野ミチ子、長井愛子、阿部裕子、品田恵子、品田貞子、品田一枝）県青年大会二位

ハンドボール競技の部

柏崎高ハンドボールチーム（村田親男、牧岡泉、柳康夫、吉田剛、星野加津三、今井喬、佐藤泰蔵、高橋郁夫、岡田孝一、山本隆、川端勝清）第19回国体県予選会一位、インターハイ県予選会一位

柏崎常盤高ハンドボールチーム（石橋由美子、三井田梅枝、長谷川幸子、栗林かおる、長谷川信子、池田敏子、佐原桂子、末崎久子、小林いみ子、前沢久恵、林美佐子）第19回国体県予選会一位、インターハイ県予選会一位

サッカー競技の部

柏高サッカーチーム（淵岡久一、大谷敏昭、池田巧、川口恵一郎、小山憲一郎、桑原昇、松沢十、渡辺五四六、木村健治、布施文男、種岡節夫、徳間智則、中町一博、野田弘）第19回国体県予選会一位、高校総合大会二位、インターハイ県予選会二位

柏崎商業高校ホッケーチーム

柏高水球部

体育団役員改選さる

一月二十一日　委員会で決定

柏崎体育団委員会は、一月二十一日午後一時三十分から乃佐和で開かれ、昭和三十九年被表彰者の選衡、三十八年度決算の承認、三十九年度追加更正予算の承認、三十九年度役員改選が行なわれ、次の方々が選出された。

なお、前役員は昭和三十七年五月に選出され、任期二年であったが、国体用務で昨年改選の機会を失したまま今日に及んでいるため今回の改選により選ばれた方々の任期は、昭和四十一年三月三十一日までとなる。

役員改選に先立って規約の改正が提案され、副団長二名を三名とすることを決定、続いて選衡委員として川合武美、飯田欣三郎、田鹿真一、星野伊太郎、金子武一の五氏によって審議の結果

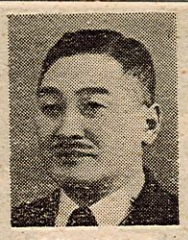

近藤　禄郎氏

坂田四郎吉氏

団長　近藤　禄郎（再）
副団長　今井　哲夫（再）
　　坂田四郎吉（新）
　　月橋　会（再）
監事　竹田　毅朗（新）
　　松原　賢治（新）

が選ばれ満場一致これを承認した。

選衡委員長の川合武美氏は、坂田四郎吉氏の副団長推せんについて、『現在の副団長は上部競技団体への関連を持つ各種加盟団体を代表する意味で、陸上競技協会長の今井哲夫氏、行政面からの協力を得る意味で月橋会氏の再任は適当と考え、新たに市内にのみその組織を持つ他の加盟団体を代表して坂田四郎吉氏の新任はもっともふさわしいと信ずる。特に国体が終了したあとの社会体育の推進こそ体育人に課せられた大きな使命である。その意味でも老齢ではあるが、実践面で大きな功績と今なおその指導力を発揮していられる坂田四郎吉氏におねがいしたい』と報告した。

成人の日に　新春スポーツの集い

新春スポーツの集いは一月十五日に第一中学校体育館で開催した。成績次の通り。

◎ハンドボール
柏工高 16（8—6、8—5）11 柏高

◎バレーボール
柏高 2（15—7、17—15）0 柏商高

一年の健康は　元朝体操会で

五会場で開催

歴史ある柏崎市の元朝体操会は今年も五会場で開かれた。かつて始まったばかりの頃は柏崎小学校西運動場一カ所で行なわれたが、当時は二七間×一〇間の運動場がギッシリの盛況だった。一時さびれたこの催しも最近だんだんその参集者がふえて来た。特に坂田体育研究所は市街地をはずれた所にありながらも一三〇名も集まり、手足がつかえて困った程であった。

願わくば中心部に市民体育館がほしいものである。

当日の参会者次の通り。

。柏崎小学校　六五名
。比角小学校　二八名
。鯨波小学校　四一名
。北鯖石小学校　一八名
。坂田体育研究所　一三〇名
計　二八二名

一同に記念品が贈られ新年を祝い一年の健康を祈念した。

柏工高 2（15—3、15—12）0 柏高
柏工高 2（15—7、13—15）1 柏商高

◎バスケットボール
柏工高 49（24—21、25—17）38 柏高
OB紅 47（26—16、21—15）31 OB白
枯草クラブ 32（14—11、18—17）28 若草クラブ

【注】枯草クラブは四十才以上の男性、若草クラブはバスケットボール愛好の女性。メンバー次の通り。

枯草クラブ
竹沢　宗作　月橋　会
鈴木　徹　前川　三郎
渡辺五郎兵衛　高桑義武
佐藤十三郎　仁木　毅

若草クラブ
藤田　克子　山田　和子
田中知代江　木村美代子
加賀谷　高橋

東西南北

恒例の体育団新春体育懇親会は年を追って盛況となり、もはや柏崎市内の料亭では収容し切れないのではないかと事務局では今から来年の心配をしている始末

× × ×

そもそもこの体育懇親会の始まりは、昭和四年六月十四日港町にあった潮風園で開かれたのが最初で、坂田先生が発案して各競技団体に呼びかけ、集まった人数約二十人、洲崎義郎さん西巻進四郎さんなどの顔がそろっていたとのこと。

× × ×

第二回は同じ年の十二月今度は小町の一二三屋の大広間、参集は一躍七十人となったそうな、このとき坂田先生から柏崎町体育連盟の発案があり、翌五年四月二十三日に発足、時に刈羽郡体育協会長洲崎義郎氏を会長におねがいした、とのこと。

× × ×

昨年は国体の前とて一一七名の盛況、今年は多少すくないのではなかろうかと思いきや、事務局を入れて一五〇名となってしまった。この分では来年から会場の選定もむずかしかろうと心配しているわけ。

同じく二十一日に開かれた体育団委員会、加盟団体は二十九団体で出席は二十二団体、席上坂田四郎吉新副団長が誕生した。

役員の選衡にあたって選衡委員長川合武美氏、監事竹田毅朗氏の推せんで『信用金庫の理事長なれば金の出し入れには非常にこまかく又なれていらっしゃることで最適任と存じます』

× × ×

同じく監事の松原賢治氏には『市内野球界のルールの神様であり、名審判でいらっしゃる。まちがってもストライクをボールというわけもなし、アウトをセーフとするような方ではない筈、これ又最適任と存じます』全員笑いと拍手で承認となった次第、これ又名委員長ぶりであった。

× × ×

このあと開かれた懇親会は例年大相撲初場所中であるのもやや恒例の時期となったが、事務局もこの点を考慮して開会時間は六時十五分という変わった時間のとり方をした。

それというのも参会者が体育愛好者であり、まして郷土の大関豊山の奮戦に期待して相撲が打出しにならねば絶対に集って来ない。ゆっくり家で相撲を観て、さてこれから懇親会へと歩を運ぶわけ。はたして六時十分には九〇%の参集。

× × ×

体育関係の集会は如何なることがあっても十分以上はおくらせないのが鉄則。今年の会合も定刻に始めることが出来ました、メデタシ。

体育の父坂田四郎吉氏に　杖を贈るの辞

市長が体育振興に感謝して

旧臘十一月二十四日、柏崎市長小林治助氏は当地方体育の父と慕われる坂田四郎吉氏に対し「杖」を贈り、次のような感謝の意を表した。

坂田四郎吉氏

体育振興感謝状　杖を贈る辞

あなたが当地方の体育振興につぐされた偉大な御努力と御功績に対し深甚な感謝の意を表しこの杖を贈ります。末永く御健康で当市発展のため御指導下さらんことを祈念いたします。